

เอกสารแบบ 3
แบบฟอร์มร้องเรียน

แบบคำร้องทุกข์/ร้องเรียน (ด้วยตนเอง/โทรศัพท์)

ห้างหุ้นส่วนจำกัด ศิริเฟลด์สปาร์

วันที่.....เดือน.....พ.ศ.

เรื่อง.....

เรียน ผู้จัดการ ห้างหุ้นส่วนจำกัด ศิริเฟลด์สปาร์

ข้าพเจ้า.....อยู่บ้านเลขที่.....หมู่ที่.....

ตำบล.....อำเภอ.....จังหวัด.....เบอร์โทรศัพท์.....

อาชีพ.....ตำแหน่ง..... มีความ

ประสงค์ขอร้องทุกข์/ร้องเรียน เพื่อให้ ห้างหุ้นส่วนจำกัด ศิริเฟลด์สปาร์ พิจารณาดำเนินการ ช่วยเหลือหรือแก้ไขปัญหาใน

เรื่อง.....

.....

.....

.....

.....

.....

.....

โดยขออ้าง

.....เป็นพยานหลักฐานประกอบ ทั้งนี้

ข้าพเจ้าขอรับรองว่าคำร้องทุกข์/ร้องเรียนตามข้างต้นเป็นจริง และเจ้าหน้าที่ห้างฯ ได้แจ้งให้ ข้าพเจ้าทราบแล้วว่าหากเป็นคำร้อง ที่

ไม่สุจริตอาจต้องรับผิดชอบตามกฎหมายได้ จึงเรียนมาเพื่อโปรดพิจารณา

ขอแสดงความนับถือ

(ลงชื่อ).....

(.....)

ผู้ร้องเรียน/ร้องทุกข์



เอกสารแบบ 4

รายงานแผนและผลการดำเนินงานด้านการฟื้นฟูพื้นที่ทำเหมือง

ที่ ศร 36/2566

ห้างหุ้นส่วนจำกัด ศิริเฟลด์สปาร์
77/6,77/8,77/9 หมู่ที่ 2 ต.บ้านเกาะ
อ.พรหมคีรี จ.นครราชสีมา

21 ธันวาคม 2566

เรื่อง รายงานการฟื้นฟูและแผนการฟื้นฟูพื้นที่ทำเหมืองประจำปี 2566

เรียน อุตสาหกรรมจังหวัดนครราชสีมา

สิ่งที่ส่งมาด้วย รายงานการฟื้นฟูและแผนการฟื้นฟูพื้นที่ทำเหมืองประจำปี 2566 จำนวน 3 ฉบับ

ห้างหุ้นส่วนจำกัด ศิริเฟลด์สปาร์ ประทานบัตรเลขที่ 33104/15926 ขอส่งรายงานการฟื้นฟูและแผนการฟื้นฟูพื้นที่ทำเหมืองประจำปี 2566 โดยการปลูกต้นไม้ การปรับสภาพพื้นที่และการพัฒนาหน้าเหมือง ตามเอกสารดังกล่าว

จึงเรียนมาเพื่อโปรดพิจารณา

ขอแสดงความนับถือ



ผู้แทนผู้จดทะเบียน

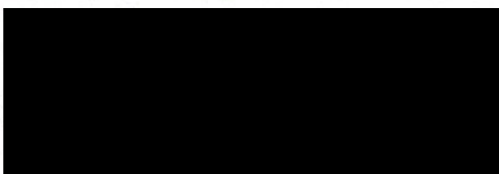

รายงานการฟื้นฟูและแผนการฟื้นฟูพื้นที่ทำเหมือง
โดยการปลูกต้นไม้ การปรับสภาพพื้นที่และการพัฒนาหน้าเหมือง
ประทานบัตรที่ 33104/15926

ของ

ห้างหุ้นส่วนจำกัด ศิริเฟลด์สปาร์
ที่ตำบลกรุงชิง อำเภอนบพิตำ จังหวัดนครศรีธรรมราช



2566

**รายงานการฟื้นฟูและแผนการฟื้นฟูพื้นที่ที่ทำเหมือง
โดยการปลูกต้นไม้ การปรับสภาพพื้นที่ และ การพัฒนาหน้าเหมือง
ประทานบัตรที่ 33104/15926 ของ ห้างหุ้นส่วนจำกัด ศิริเฟลด์สปาร์
เป็นการฟื้นฟูพื้นที่การทำเหมือง**

เสนอต่อ

**กรมอุตสาหกรรมพื้นฐานและการเหมืองแร่
และสำนักนโยบายและแผนทรัพยากรธรรมชาติและสิ่งแวดล้อม**

การรายงานครั้งที่ 11 วันที่ 30 เดือน ตุลาคม พ.ศ. 2566

1. ข้อมูลผู้ถือประทานบัตร

ชื่อผู้ถือประทานบัตร..... ห้างหุ้นส่วนจำกัด ศิริเฟลด์สปาร์.....

ชื่อผู้รับช่วงการทำเหมือง..... -

หมายเลขประทานบัตร..... 33104/15926 หมายเลขคำขอประทานบัตรเดิม..... 19/2550

ที่ตั้ง หมู่ 1 ตำบล..... กรุงชิง..... อำเภอ..... นบพิตำ..... จังหวัด..... นครศรีธรรมราช.....

ชนิดแร่..... เฟลด์สปาร์..... วิธีการทำเหมือง..... เหมืองทาบ.....

อายุประทานบัตร..... 30 ปี เริ่มตั้งแต่ 21 ตุลาคม 2553 วันสิ้นอายุ 20 ตุลาคม 2583

เนื้อที่ประทานบัตรทั้งหมด 163 ไร่ 1 งาน 56 ตารางวา

() มีกรรมสิทธิ์ (ระบุประเภท เช่น โฉนด, น.ส.3 ก, น.ส.3 ฯลฯ)

(✓) ที่ดินรัฐ (ระบุประเภท เช่น ที่ป่าไม้, ป่าสงวนฯ)

() อื่นๆ

2. ข้อมูลการทำเหมืองปัจจุบัน

สภาพปัจจุบัน (✓) เปิดการทำเหมือง () หยุดการทำเหมือง

พื้นที่ที่ใช้ในการทำเหมืองและประกอบกิจกรรมเกี่ยวเนื่องทั้งหมดในปัจจุบัน 112 ไร่ 2 งาน 60 ตารางวา

จำนวนหน้าเหมือง จำนวน..... 2 แห่ง

ขนาด (ระบุขนาดแต่ละแห่งตามลำดับ) จำนวน..... 65-2-98 ไร่ และ..... 16-3-62 ไร่

พื้นที่เก็บกองเปลือกดินและเศษแร่..... - แห่ง

ขนาด (ระบุขนาดแต่ละแห่งตามลำดับ) จำนวน..... 28 ไร่ และ..... - ไร่

พื้นที่เก็บกองเปลือกดินและเศษแร่..... - แห่ง

พื้นที่โรงแต่งแร่ / สำนักงาน / บ้านพัก ฯลฯ รวม..... 2 ไร่..... - งาน

จำนวนขุมเหมืองที่ไม่ใช่ทำเหมืองแล้ว..... - ไร่ พื้นที่ที่ทำการฟื้นฟูแล้ว 10 ไร่

3. รูปแบบการใช้ประโยชน์ที่ดินภายหลังสิ้นสุดการทำเหมือง (พร้อมแนบแผนผังการฟื้นฟูพื้นที่ ซึ่งสอดคล้องกับแผนผังโครงการทำเหมือง โดยเฉพาะครั้งแรกของการรายงาน และทุกครั้งที่มีการเปลี่ยนแปลงแบบการใช้พื้นที่สุดท้าย)

() พัฒนาเป็นแหล่งน้ำสาธารณะ () พัฒนาเป็นทุ่งหญ้าธรรมชาติ ทุ่งหญ้าเลี้ยงสัตว์
 () พัฒนาเป็นพื้นที่เกษตรกรรม (✓) ปลูกสร้างสวนป่า
 () อื่นๆ (ระบุ)

4. ผลการดำเนินงานในช่วง 3 ปีที่ผ่านมา (พร้อมแนบแผนผังแสดงพื้นที่ดำเนินการปรับปรุงและฟื้นฟูสภาพการทำเหมือง และภาพถ่ายการดำเนินงาน)

(✓) การปรับสภาพและฟื้นฟูบริเวณหน้าเหมือง

จำนวน 1 แห่ง เนื้อที่ 20 ไร่

วิธีดำเนินการ (ให้อธิบายลักษณะของหน้าเหมือง ความปลอดภัย)

- พื้นที่หน้าเหมืองส่วนใหญ่ยังคงใช้ในการผลิต โดยมีการปรับลดความชันของหน้าเหมือง พัฒนาหน้าเหมืองเป็นขั้นบันได เพื่อความปลอดภัย

(✓) การปรับสภาพและฟื้นฟูพื้นที่กองเก็บเปลือกดินและเศษหิน

จำนวน - แห่ง เนื้อที่ - ไร่

วิธีดำเนินการ ปัจจุบันเปลือกดินและเศษหินนำไปถมเส้นทางเพื่อใช้ในการปรับถนนและพัฒนาเส้นทางในเขตเหมืองแร่

(✓) การปรับสภาพพื้นที่กองเก็บแร่และการฟื้นฟูพื้นที่ (ซึ่งอยู่ในเขตประทานบัตร)

จำนวน 1 แห่ง เนื้อที่ 5 ไร่

วิธีดำเนินการ พื้นดินกองแร่เป็นเปลือกดินและเศษหินบดอัดแน่น

(✓) การปรับสภาพและฟื้นฟูระบบป้องกันการชะล้างตะกอนดินจากบริเวณพื้นที่เก็บกองแร่

เศษหิน และบริเวณอื่นๆ อาทิ เช่น คันทำนบดิน , คูระบายน้ำ และบ่อดักตะกอน เป็นต้น

วิธีดำเนินการ มีการขุดบ่อดักตะกอนเพื่อรองรับน้ำบริเวณพื้นที่เขตประทานบัตร

และพื้นที่เก็บกองแร่ พร้อมทำคันทำนบดิน

- (✓) การปรับภูมิทัศน์ในเขตประธานบัตร

วิธีดำเนินการ ปลูกต้นไม้ประดับเป็นแนวภายในพื้นที่ที่ไม่ทำเหมืองแล้วข้างลาน
กองแร่ ส่วนพื้นที่ที่ยังไม่ใช้ประโยชน์ในการทำเหมือง ยังคงมีสภาพพื้นที่เดิม
เพื่อรักษาภูมิทัศน์และกรองฝุ่นละออง

- () การปรับสภาพและฟื้นฟูพื้นที่บริเวณโรงแต่งแร่/โรงโม่หิน เนื้อที่.....ไร่
 วิธีดำเนินการ ไม่มีโรงแต่งแร่

- (✓) การปรับสภาพและฟื้นฟูพื้นที่บริเวณสำนักงาน/บ้านพัก เนื้อที่.....ไร่
 วิธีดำเนินการ บดอัดดินบริเวณรอบๆสำนักงาน และปลูกไม้ดอกไม้ประดับ
 งบประมาณดำเนินงานทั้งหมด 260,000 บาท

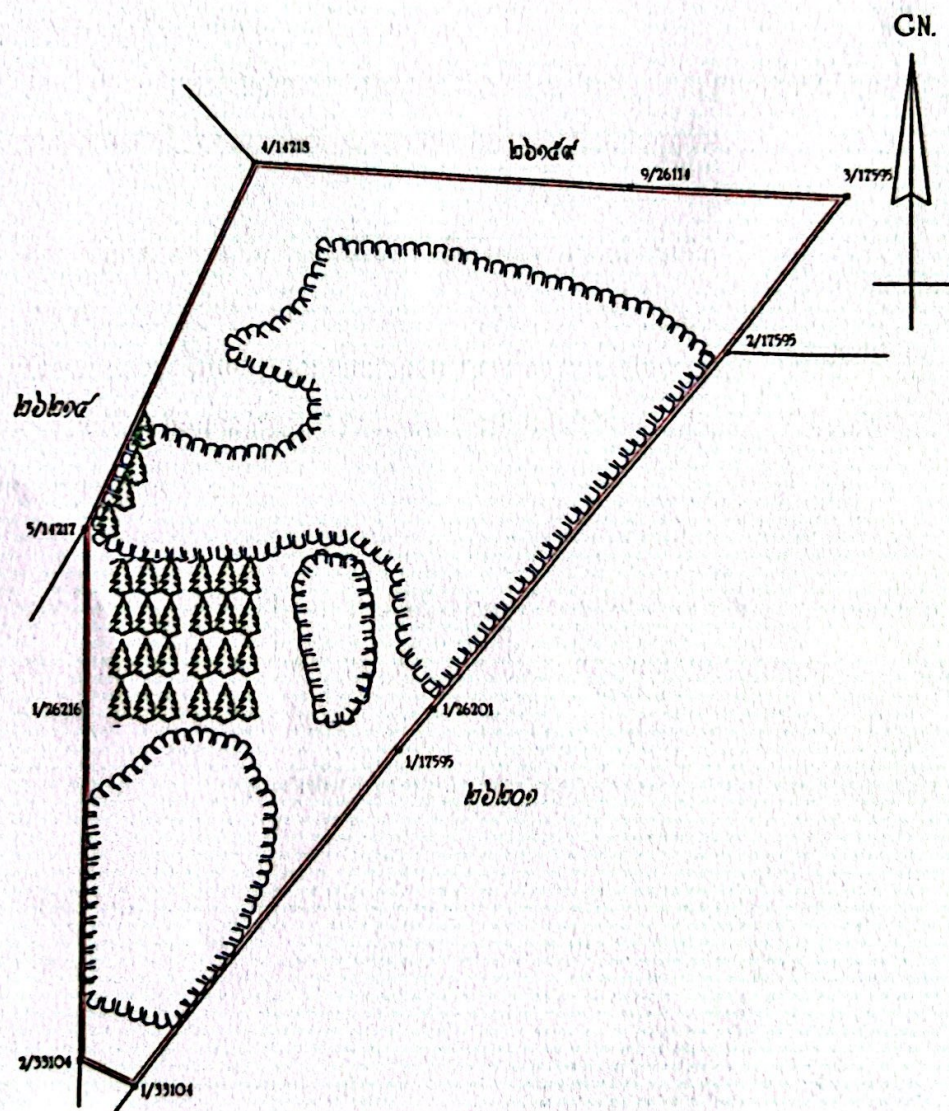

5. แผนการดำเนินงานในช่วง 3 ปีข้างหน้า

5.1 แผนการดำเนินงานที่จะจัดทำในช่วง 3 ปีข้างหน้า (พร้อมแนบแผนผังแสดงตำแหน่งที่จะดำเนินการใน 3 ปีข้างหน้า)

(✓) การปรับปรุงสภาพและฟื้นฟูบริเวณหน้าเหมือง

จำนวน 2 แห่ง เนื้อที่ 50 ไร่

วิธีดำเนินการ (ให้อธิบายลักษณะของหน้าเหมือง ความปลอดภัย)

พื้นที่หน้าเหมืองส่วนใหญ่ยังคงใช้ในการผลิต โดยจะมีการปรับลดความชันของหน้าเหมือง พัฒนาหน้าเหมืองเป็นขั้นบันได เพื่อความปลอดภัย

(✓) การปรับปรุงสภาพและฟื้นฟูพื้นที่กองเก็บเปลือกดินและเศษหิน

จำนวน 1 แห่ง เนื้อที่ 5 ไร่

วิธีดำเนินการ เมื่อถึงดินเต็มพื้นที่แล้วปลูกต้นไม้โตเร็ว และปล่อยให้หญ้าขึ้นปกคลุมตามธรรมชาติ ขุดลอกบ่อดักตะกอนและกวนน้ำรอบๆไม่ให้ดินเงิน

(✓) การปรับปรุงสภาพและฟื้นฟูชุมชนเหมืองที่ไม่ใช้ในการทำเหมืองแล้ว

จำนวน - แห่ง เนื้อที่ - ไร่

วิธีดำเนินการ (ให้อธิบายลักษณะของหน้าเหมือง ความปลอดภัย)

- นำเปลือกดินและเศษหินไปถมกลับแล้วปลูกต้นไม้โตเร็ว และปล่อยให้หญ้าขึ้นปกคลุมตามธรรมชาติ

(✓) การปรับปรุงสภาพและฟื้นฟูระบบป้องกันการชะล้างตะกอนดินจากบริเวณพื้นที่เก็บกองแร่

เศษหิน และบริเวณอื่นๆ อาทิ เช่น คันทำนบดิน , ระบายน้ำ และบ่อดักตะกอน เป็นต้น

ฟื้นฟูบ่อดักตะกอน จำนวน 2 บ่อ ขนาด (กxขxล) 5x5x2 เมตร

วิธีดำเนินการ ขุดลอกบ่อดักตะกอนและกวนน้ำรอบๆเขตประตันทันตรไม่ให้ดินเงิน

(✓) การปลูกต้นไม้ระหว่างพื้นที่ว่างทั่วไปในเขตพื้นที่ประตันทันตร รวมเนื้อที่ - ไร่

วิธีการดำเนินการ ปลูกต้นไม้โตเร็วเพิ่มเติมในพื้นที่สีเขียวของโครงการ

() การปรับปรุงสภาพและฟื้นฟูพื้นที่บริเวณโรงโม่ รวมเนื้อที่ - ไร่

วิธีการดำเนินการ ไม่มีโรงแต่งแร่ในเขตประตันทันตร

(✓) การปรับปรุงสภาพและฟื้นฟูพื้นที่บริเวณสำนักงาน / บ้านพัก รวมเนื้อที่ 2 ไร่

วิธีการดำเนินการ ปลูกไม้ดอกไม้ประดับ ปรับภูมิทัศน์

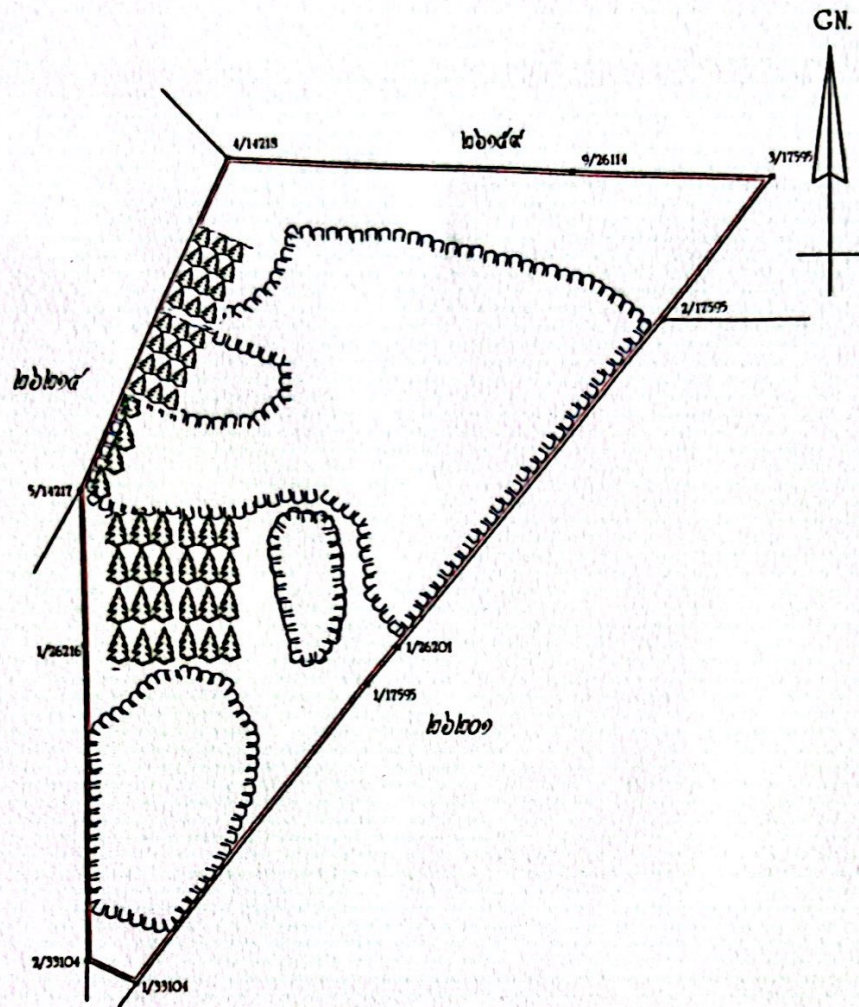

5.2 การจัดเตรียมงบประมาณ

งบประมาณสำหรับดำเนินงานตามแผนงาน 770,000 บาท (ปีที่ 7-10)

งบประมาณสำหรับการบำรุงพื้นที่ที่ฟื้นฟูแล้ว 775,000 บาท

6. ปัญหาและอุปสรรคที่ต้องการความช่วยเหลือ / สนับสนุนจากกรมอุตสาหกรรมพื้นฐานและการเหมืองแร่ และส่วนราชการอื่นๆ

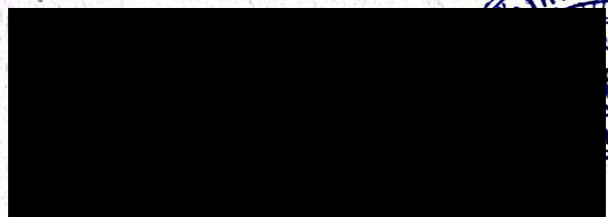

รับรองเอกสารถูกต้องและเห็นชอบด้วยแผนการดำเนินการ



ภาพถ่ายประกอบรายงานการฟื้นฟูและแผนฟื้นฟูพื้นที่การทำเหมือง



มีการปลูกต้นไม้เป็นแนวกันฝุ่นบริเวณลานกองแร่ และเส้นทางขนส่งแร่

ภาพถ่ายประกอบรายงานการฟื้นฟูและแผนฟื้นฟูพื้นที่การทำเหมือง



พื้นที่ว่างเว้นจากการทำเหมืองยังคงเป็นสภาพพื้นที่เดิม

ภาพถ่ายประกอบรายงานการฟื้นฟูและแผนฟื้นฟูพื้นที่การทำเหมือง



มีบ่อดักตะกอนเพื่อรองรับน้ำจากหน้าเหมืองช่วงหน้าฝน

ภาพถ่ายประกอบรายงานการฟื้นฟูและแผนฟื้นฟูพื้นที่การทำเหมือง

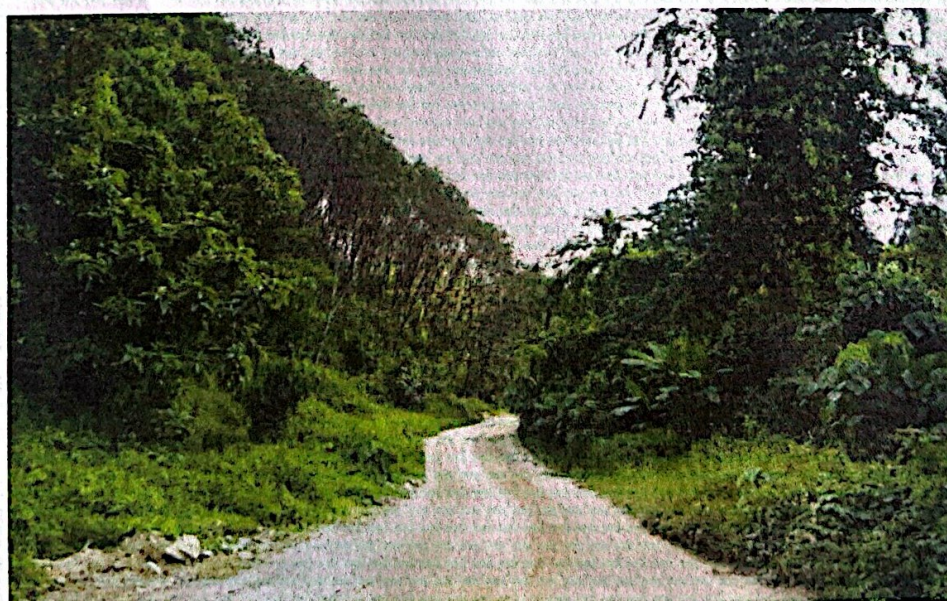
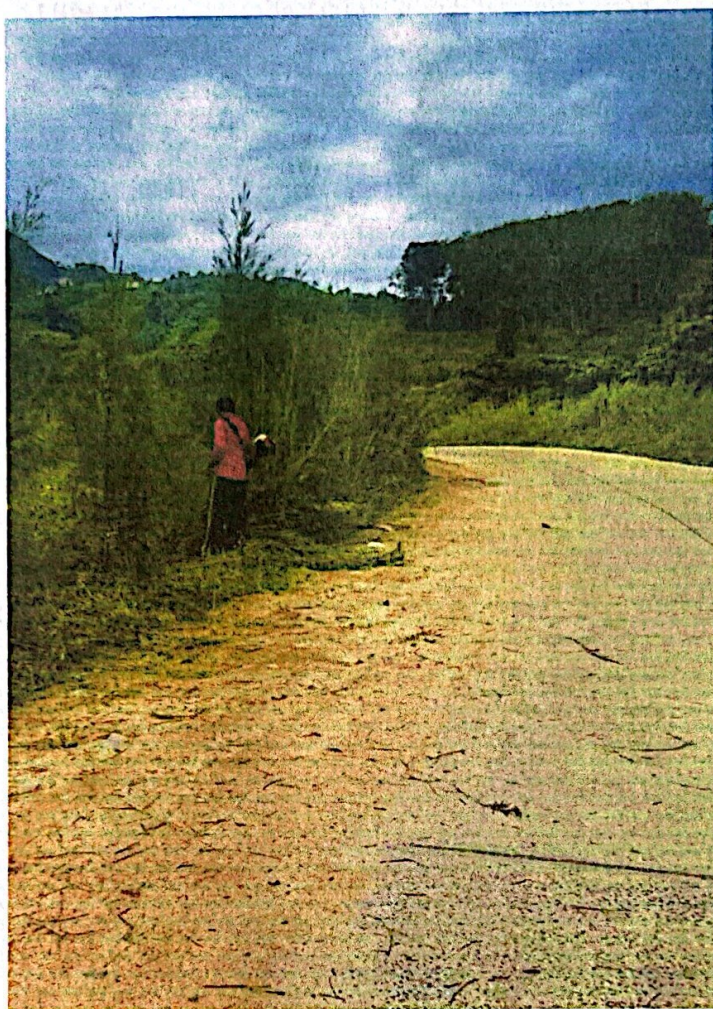

เส้นทางขนส่งแร่มีการทำถนนคอนกรีตและบดอัดแน่นก่อนขึ้นถนนสาธารณะ